1. APRESENTAÇÃO

Na semana de 10/12 a 16/12/2022 houve precipitação de intensidade fraca nas bacias dos rios Iguaçu, Paranapanema, Tietê, Madeira, Xingu, na incremental a UHE Itaipu e na calha principal do Paraná e chuva fraca à moderada no Grande, Paranaíba, São Francisco, Tocantins. A configuração de um novo episódio da Zona de Convergência do Atlântico Sul – ZCAS entre o norte de Minas Gerais e do Espírito Santo, sul da Bahia, Tocantins e o sul do Pará no final da semana manteve a condição de precipitação nas bacias dos rios São Francisco, Tocantins e Xingu.

No início semana de 17/12 a 23/12/2022 a ZCAS mantém a condição de precipitação nas bacias dos rios São Francisco, Tocantins e Xingu. No decorrer da semana deve ocorrer precipitação nas bacias dos rios Grande, Paranaíba, São Francisco, Tocantins, Xingu e Tapajós.

Para a semana operativa de 17/12 a 23/12/2022, houve oferta de energia da República Oriental do Uruguai. De acordo com o Art. 2º da Portaria MME nº 339, de 15 de agosto de 2018, as ofertas para importação de energia não foram consideradas na elaboração do PMO. Para a referida semana, não houve oferta de energia da República da Argentina.

Os valores médios semanais do Custo Marginal de Operação – CMO dos subsistemas do SIN sofreram as seguintes alterações em relação à semana anterior:

- SE/CO: de R$ 0,01/MWh para R$ 0,01/MWh
- Sul: de R$ 0,01/MWh para R$ 0,01/MWh
- Nordeste: de R$ 0,01/MWh para R$ 0,01/MWh
- Norte: de R$ 0,01/MWh para R$ 0,01/MWh

Desde o dia 01/01/2020, o despacho por ordem de mérito é indicado diariamente pelos resultados do modelo DESSEM. Assim, o despacho por ordem de mérito semanal, conforme publicado nesse documento, tem caráter apenas informativo. Da mesma forma, desde o dia 01/01/2021, a formação de preço deixou o formato semanal/patamar de carga e passou a ser horário, de acordo também com os resultados do modelo DESSEM.

2. NOTÍCIAS

Nos dias 29 e 30 de dezembro será realizada a reunião de elaboração do PMO de Janeiro de 2023, com transmissão ao vivo através do site do ONS.

3. ANÁLISE DAS CONDIÇÕES HIDROMETEOROLÓGICAS

3.1. PREVISÃO PARA A PRÓXIMA SEMANA

No início da próxima semana a ZCAS mantém a condição de precipitação nas bacias dos rios São Francisco, Tocantins e Xingu. O rápido avanço de uma nova frente fria pelo litoral da região Sul e dos estados de São Paulo e Rio de Janeiro e a atuação de um sistema de baixa pressão nas regiões Sudeste

O conteúdo desta publicação foi produzido pelo ONS com base em dados e informações de conhecimento público. É de responsabilidade exclusiva dos agentes e demais interessados a obtenção de outros dados e informações, a realização de análises, estudos e avaliações para fins de tomada de decisões, definição de estratégias de atuação, assunção de compromissos e obrigações e quaisquer outras finalidades, em qualquer tempo e sob qualquer condição. É proibida a reprodução ou utilização total ou parcial do presente sem a identificação da fonte.

e Centro-Oeste ocasionam precipitação nas bacias dos rios Grande, Paranaíba, São Francisco, Tocantins, Xingu e Tapajós no decorrer da semana (Figura 1).

Figura 1 - Precipitação acumulada prevista pelo modelo ECMWF - 17 a 23/12/2022

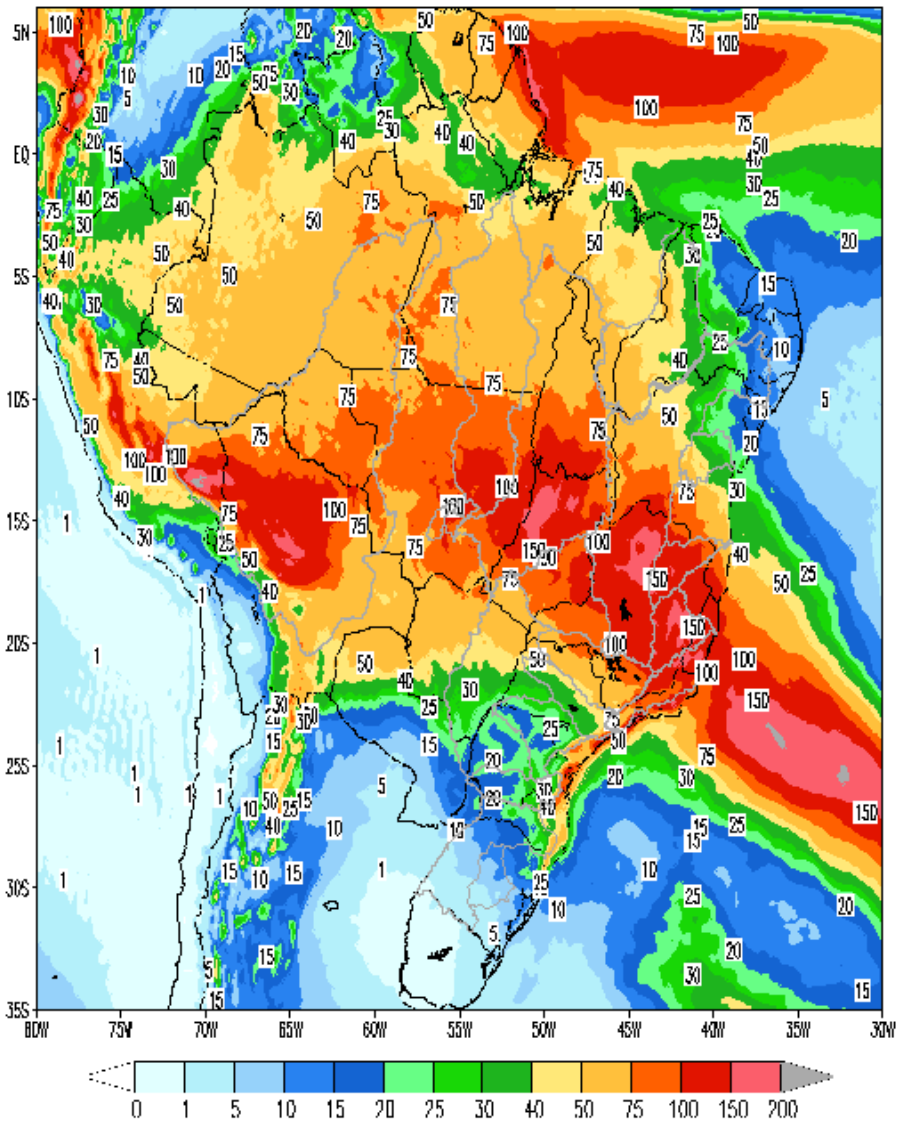

Em comparação com os valores estimados para a semana em curso, prevê-se para a próxima semana operativa ascensão nas afluências dos subsistemas Sudeste/Centro-Oeste, Nordeste e Norte e recessão nas afluências do subsistema Sul. A previsão mensal para dezembro indica a ocorrência de afluências abaixo da média histórica para os subsistemas Sudeste/Centro-Oeste e Nordeste, na média histórica para o subsistema Sul e acima da média histórica para o subsistema Norte.

Tabela 1 – Previsão de ENAs da Revisão 3 de Dezembro/2022

Revisão 3 do PMO de Dezembro/2022 - ENAs previstas				
Subsistema	17/12 a 23/12/2022		Mês de dezembro	
	MWmed	%MLT	MWmed	%MLT
SE/CO	52.991	110	46.429	97
S	6.993	94	7.328	98
NE	9.200	94	9.232	94
N	15.365	186	15.369	186

O conteúdo desta publicação foi produzido pelo ONS com base em dados e informações de conhecimento público. É de responsabilidade exclusiva dos agentes e demais interessados a obtenção de outros dados e informações, a realização de análises, estudos e avaliações para fins de tomada de decisões, definição de estratégias de atuação, assunção de compromissos e obrigações e quaisquer outras finalidades, em qualquer tempo e sob qualquer condição. É proibida a reprodução ou utilização total ou parcial do presente sem a identificação da fonte.

4. PREVISÃO DE CARGA

Após avanços de 1,0% e 1,3% no primeiro e segundo trimestre, respectivamente, o Produto Interno Bruto - PIB apresentou crescimento de 0,4% do terceiro trimestre de 2022. Segundo divulgação do IBGE, o PIB alcançou o maior patamar da série histórica, iniciada em 1996. Além de atingir o maior nível da série, ficando 4,5% acima do patamar pré-pandemia, registrado no quarto trimestre de 2019. De acordo com a pesquisa, o consumo das famílias, que tem sido o motor do crescimento do PIB, desacelerou no terceiro trimestre.

O crescimento do PIB tem sido impulsionado pelo setor de serviços que representa cerca de 70% do PIB brasileiro. No terceiro trimestre houve uma expansão de 1,1%, depois de avanços em patamares semelhantes nos dois trimestres anteriores. O comércio, no entanto, teve perda de 0,1% no terceiro trimestre. Além do setor de serviços, a indústria, com crescimento de 0,8%, puxada pela construção civil, ajudou a expansão de 0,4% do PIB neste terceiro trimestre do ano. Segundo o IBGE, a Agropecuária, depois de altas sucessivas, teve uma retração de 0,9%, por secas, chuvas e quebras de safras.

Apesar do resultado acima, vem sendo observada desaceleração na economia nos últimos meses, no mês de novembro, segundo divulgação da FGV, foi observado recuo de 6,7 pontos no Índice de Confiança Empresarial (ICE), essa foi a maior queda desde março de 2021 (-7,4 pts.). Do lado do consumidor também foi observado desaceleração, com recuo de 3,3 pontos no Índice de Confiança dos Consumidores (ICC). A segunda queda consecutiva de ambos os indicadores confirma a fase de desaceleração do nível de atividade. Os reflexos dos fatores citados anteriormente vêm impactando na dinâmica da carga.

As previsões de carga para a próxima semana operativa também levaram em consideração as sinalizações meteorológicas para o período, que indicam para as capitais dos subsistemas Sudeste/C. Oeste e Sul, ocorrência de precipitação em boa parte do período em análise, à exceção de Porto Alegre, em função da passagem de uma frente fria e atuação de um sistema de baixa pressão. Cabe ressaltar que são previstas reduções significativas das temperaturas desde o início da próxima semana operativa, principalmente em São Paulo e Rio de Janeiro em relação às temperaturas observadas na semana atual. Esses fatores explicam as reduções de carga previstas

As capitais dos subsistemas Nordeste e Norte deverão apresentar menores totais de precipitação, principalmente em Salvador, e poucas variações nas temperaturas em relação à semana vigente.

Para o mês de dezembro/22, os valores de carga previstos indicam taxas de crescimento de 0,9% para o subsistema Sul, 9,8% para o Norte, enquanto o subsistema Sudeste/ C. Oeste apresenta variação nula em relação ao mesmo mês do ano anterior. Para o subsistema Nordeste é esperada uma variação negativa de 1,8% em relação a dezembro do ano passado. Cabe destacar que a taxa apresentada no subsistema Norte está associada a retomada de carga de um CL da rede básica que vem se dando de forma gradativa ao longo dos últimos meses.

O conteúdo desta publicação foi produzido pelo ONS com base em dados e informações de conhecimento público. É de responsabilidade exclusiva dos agentes e demais interessados a obtenção de outros dados e informações, a realização de análises, estudos e avaliações para fins de tomada de decisões, definição de estratégias de atuação, assunção de compromissos e obrigações e quaisquer outras finalidades, em qualquer tempo e sob qualquer condição. É proibida a reprodução ou utilização total ou parcial do presente sem a identificação da fonte.

Tabela 2 – Evolução da carga do PMO de dezembro 2022

Subsistema	CARGA SEMANAL (MWmed)						CARGA MENSAL (MWmed)	
	1ª Sem	2ª Sem	3ª Sem	4ª Sem	5ª Sem	6ª Sem	dez/22	Var. (%) dez/22 -> dez/21
SE/CO	39.513	40.201	40.654	39.930	40.167	39.680	40.173	0,0%
Sul	12.429	13.434	13.122	12.598	12.017	11.822	12.738	0,9%
Nordeste	11.239	11.154	11.900	11.613	11.344	11.281	11.479	-1,8%
Norte	6.403	6.611	6.762	6.664	6.460	6.418	6.603	9,8%
SIN	69.584	71.400	72.438	70.805	69.988	69.201	70.993	0,7%

5. PRINCIPAIS RESULTADOS

5.1. CUSTO MARGINAL DE OPERAÇÃO (CMO)

A tabela a seguir apresenta o CMO, por subsistema e patamar de carga para próxima semana operativa.

Tabela 3 – CMO por patamar de carga

Patamares de Carga	CMO (R$/MWh)			
	SE/CO	S	NE	N
Pesada	**0,01**	**0,01**	**0,01**	**0,01**
Média	**0,01**	**0,01**	**0,01**	**0,01**
Leve	**0,01**	**0,01**	**0,01**	**0,01**
Média Semanal	**0,01**	**0,01**	**0,01**	**0,01**

Na figura a seguir é apresentada a evolução do CMO médio semanal ao longo deste PMO.

Figura 2 – Evolução semanal do CMO

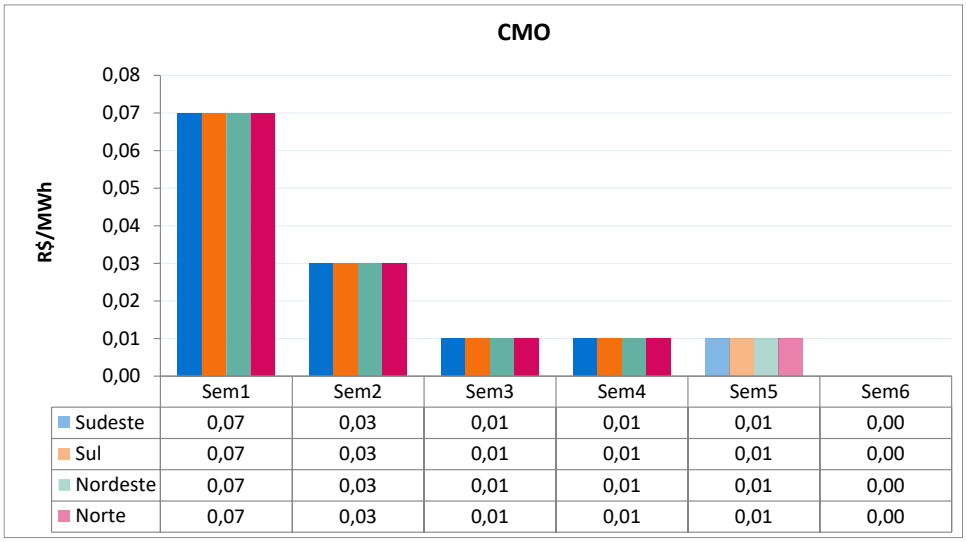

O conteúdo desta publicação foi produzido pelo ONS com base em dados e informações de conhecimento público. É de responsabilidade exclusiva dos agentes e demais interessados a obtenção de outros dados e informações, a realização de análises, estudos e avaliações para fins de tomada de decisões, definição de estratégias de atuação, assunção de compromissos e obrigações e quaisquer outras finalidades, em qualquer tempo e sob qualquer condição. É proibida a reprodução ou utilização total ou parcial do presente sem a identificação da fonte.

5.2. POLÍTICA DE OPERAÇÃO ENERGÉTICA

Para esta semana operativa, está prevista a seguinte política de intercâmbio de energia entre regiões:

Região SE/CO → Geração hidráulica visando a preservação dos armazenamentos e controle de cotas.

Região Sul → Utilização da geração hidráulica de acordo com os condicionantes hidráulicos e as condições de atendimento à carga do SIN.

Região NE → Uso mais elevado do recurso da cascata do São Francisco, respeitando-se as restrições hidráulicas e as condições de atendimento a carga do SIN.

Região Norte → Exploração das disponibilidades energéticas principalmente para fechamento de ponta, considerando a perda parcial da segunda casa de máquinas da UHE Tucuruí.

6. GERAÇÃO TÉRMICA

A Figura apresenta, para cada subsistema, o despacho térmico por modalidade indicado pelo Decomp para a próxima semana operativa.

Figura 3 – Geração térmica para a próxima semana operativa

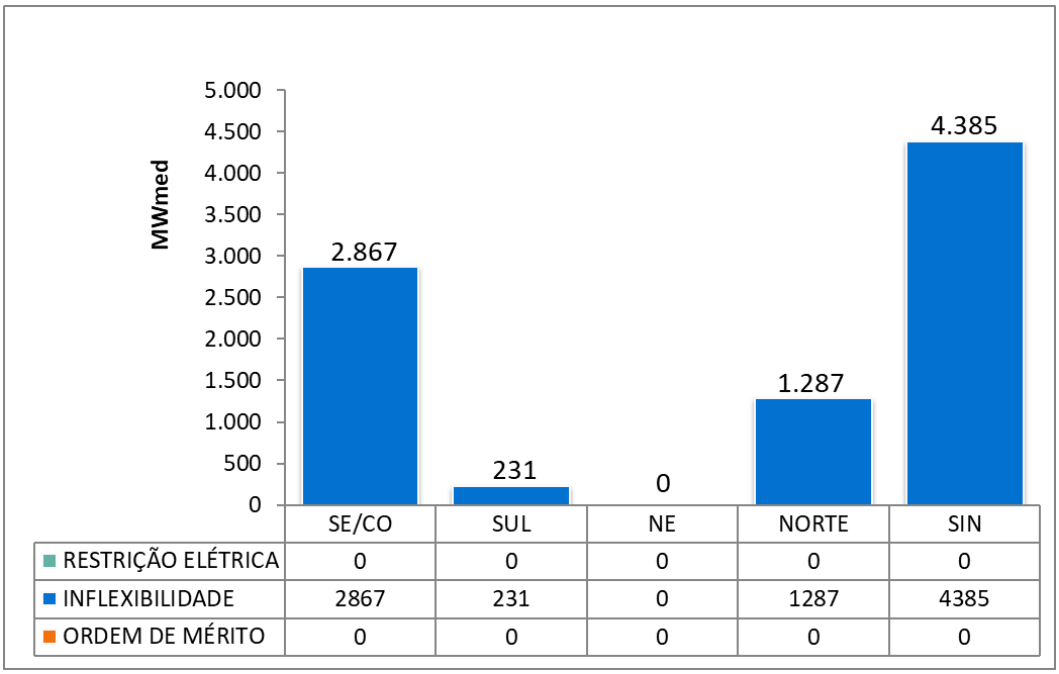

Na tabela abaixo segue a Indicação de despacho antecipado por ordem de mérito de custo para a semana de 18/02/2023 a 24/02/2023.

Tabela 4 – UTEs com contrato de combustível GNL

UTE			Benefício (R$/MWh)		
Nome	Cod	CVU (R$/MWh)	Carga Pesada	Carga Média	Carga Leve
SANTA CRUZ	86	434,42	0,04 (2)	0,04 (2)	0,04 (2)
LUIZORMELO	15	675,50	0,04 (2)	0,04 (2)	0,04 (2)
PSERGIPE I	224	399,04	0,03 (2)	0,03 (2)	0,03 (2)

(1) Comandado o despacho antecipado por ordem de mérito de custo nesse patamar

(2) NÃO foi comandado o despacho antecipado por ordem de mérito de custo nesse patamar

O conteúdo desta publicação foi produzido pelo ONS com base em dados e informações de conhecimento público. É de responsabilidade exclusiva dos agentes e demais interessados a obtenção de outros dados e informações, a realização de análises, estudos e avaliações para fins de tomada de decisões, definição de estratégias de atuação, assunção de compromissos e obrigações e quaisquer outras finalidades, em qualquer tempo e sob qualquer condição. É proibida a reprodução ou utilização total ou parcial do presente sem a identificação da fonte.

Assim sendo, não há previsão de despacho antecipado por ordem de mérito de custo para as UTE Santa Cruz, Luiz O. R. Melo e Porto Sergipe I, para a semana de 18/02 a 24/02/2023.

A UTE Santa Cruz tem previsão de despacho por inflexibilidade, declarada pelo agente, até 30/12/2022 e de 07/01/2023 até 27/01/2023.

7. IMPORTAÇÃO DE ENERGIA

7.1. República Oriental do Uruguai

Para a próxima semana operativa, foram declaradas as seguintes ofertas de importação de energia da República Oriental do Uruguai para o Sistema Interligado Nacional - SIN através da conversora de Melo (500 MW).

- **Enel**

Tabela 5 – Energia ofertada para importação

	Oferta de Energia para a Semana de 17/12 a 23/12 (MWmed)						
	Bloco 1	Bloco 2	Bloco 3	Bloco 4	Bloco 5	Bloco 6	Total
Carga Pesada	50	50	50	50	25	25	250
Carga Média	50	50	50	50	25	25	250
Carga Leve	50	50	50	50	25	25	250
CVU (R$/MWh)	541,89	1.284,74	1.589,17	1.725,19	2.431,21	2.690,30	

- **BTG Pactual**

Tabela 6 – Energia ofertada para importação

	Oferta de Energia para a Semana de 17/12 a 23/12 (MWmed)						
	Bloco 1	Bloco 2	Bloco 3	Bloco 4	Bloco 5	Bloco 6	Total
Carga Pesada	50	50	50	50	25	25	250
Carga Média	50	50	50	50	25	25	250
Carga Leve	50	50	50	50	25	25	250
CVU (R$/MWh)	538,93	1.281,54	1.585,04	1.720,65	2.424,52	2.682,82	

7.2. República da Argentina

Para esta semana operativa, não houve oferta de importação de energia da República da Argentina.

Nota: Detalhes sobre a importação de energia vide Portaria Nº 339, de 15 de agosto de 2018 disponível em: http://pesquisa.in.gov.br/imprensa/jsp/visualiza/index.jsp?data=17/08/2018&jornal=515&pagina=60&totalArquivos=136

O conteúdo desta publicação foi produzido pelo ONS com base em dados e informações de conhecimento público. É de responsabilidade exclusiva dos agentes e demais interessados a obtenção de outros dados e informações, a realização de análises, estudos e avaliações para fins de tomada de decisões, definição de estratégias de atuação, assunção de compromissos e obrigações e quaisquer outras finalidades, em qualquer tempo e sob qualquer condição. É proibida a reprodução ou utilização total ou parcial do presente sem a identificação da fonte.

8. ARMAZENAMENTOS OPERATIVOS

Para uma melhor avaliação de diversos cenários hidrometeorológicos, notadamente, aqueles de curto prazo e suas influências nas previsões de vazões nos subsistemas, os resultados desta revisão do PMO contemplam cenários de afluências visando melhor representar a ocorrência de precipitação e, consequentemente, seus efeitos sobre as afluências e armazenamentos.

Além dos resultados associados ao valor esperado das previsões de afluências, as simulações operativas também foram realizadas com os limites superior e inferior das previsões de afluências. Apresentamos a seguir as correspondentes energias naturais afluentes e os resultados obtidos com a aplicação dos diferentes cenários de afluência.

Tabela 7 – Previsão de ENA dos cenários de sensibilidade

Subsistema	ENERGIAS NATURAIS AFLUENTES					
	Previsão Mensal					
	LI		VE		LS	
	(MWmed)	%MLT	(MWmed)	%MLT	(MWmed)	%MLT
SE/CO	38.407	**80**	46.429	**97**	54.377	**113**
Sul	6.334	**85**	7.328	**98**	8.269	**111**
Nordeste	7.458	**76**	9.232	**94**	10.961	**111**
Norte	12.613	**153**	15.369	**186**	18.082	**219**

Tabela 8 – Previsão de %EARmáx para o final do mês

Subsistema	% EARmáx 16/12	% EARmáx - 31/12		
	NÍVEL INICIAL	NÍVEL PMO		
	VE	LI	VE	LS
SE/CO	48,2	49,6	53,6	56,5
Sul	79,1	76,4	79,5	84,9
Nordeste	59,2	61,6	64,6	67,7
Norte	54,5	62,9	70,5	73,1

O conteúdo desta publicação foi produzido pelo ONS com base em dados e informações de conhecimento público. É de responsabilidade exclusiva dos agentes e demais interessados a obtenção de outros dados e informações, a realização de análises, estudos e avaliações para fins de tomada de decisões, definição de estratégias de atuação, assunção de compromissos e obrigações e quaisquer outras finalidades, em qualquer tempo e sob qualquer condição. É proibida a reprodução ou utilização total ou parcial do presente sem a identificação da fonte.

9. RESERVATÓRIOS EQUIVALENTES DE ENERGIA

A seguir são apresentadas as previsões de Energia Natural Afluente para a próxima semana operativa e para o mês de dezembro, bem como as previsões de Energia Armazenada nos Reservatórios Equivalentes de Energia – REE, desta revisão do PMO.

Tabela 9 – Previsão de ENA por REE

Valor Esperado das Energias Naturais Afluentes				
REE	Previsão Semanal		Previsão Mensal	
	17/12/2022 a 23/12/2022		dez/22	
	(MWmed)	%MLT	(MWmed)	%MLT
Sudeste	12.128	**146**	10.619	128
Madeira	5.847	**107**	5.012	92
Teles Pires	2.208	**93**	2.042	86
Itaipu	4.402	**145**	3.294	108
Paraná	25.325	**96**	22.245	85
Paranapanema	2.703	**103**	2.891	110
Sul	1.814	**51**	2.631	74
Iguaçu	5.179	**132**	4.698	120
Nordeste	9.200	**94**	9.232	94
Norte	8.940	**161**	9.517	172
Belo Monte	6.175	**250**	5.521	224
Manaus	452	**174**	538	207

Tabela 10 – Previsão de %EARmáx por REE

% Energia Armazenável Máxima		
REE	Previsão Semanal	Previsão Mensal
	23-dez	31-dez
	(%EARmáx)	(%EARmáx)
Sudeste	**54,3**	57,9
Madeira	**13,7**	32,1
Teles Pires	**11,3**	29,9
Itaipu	**43,0**	100,0
Paraná	**46,7**	49,7
Paranapanema	**82,3**	81,3
Sul	**67,8**	67,4
Iguaçu	**87,7**	91,5
Nordeste	**61,1**	64,6
Norte	**56,6**	71,4
Belo Monte	**81,0**	84,7
Manaus	**52,6**	53,5

O conteúdo desta publicação foi produzido pelo ONS com base em dados e informações de conhecimento público. É de responsabilidade exclusiva dos agentes e demais interessados a obtenção de outros dados e informações, a realização de análises, estudos e avaliações para fins de tomada de decisões, definição de estratégias de atuação, assunção de compromissos e obrigações e quaisquer outras finalidades, em qualquer tempo e sob qualquer condição. É proibida a reprodução ou utilização total ou parcial do presente sem a identificação da fonte.

10. DESPACHO TÉRMICO POR MODALIDADE, PATAMAR DE CARGA E USINA

Nas tabelas abaixo, a diferenciação entre geração por inflexibilidade e por ordem de mérito tem caráter informativo, com o objetivo de detalhar a informação de inflexibilidade enviada pelos respectivos agentes para esta Revisão do PMO. Ressalta-se que nas etapas de Programação Diária e Tempo Real, o montante despachado nas usinas termelétricas indicadas por ordem de mérito é plenamente intitulado como ordem de mérito.

REGIÃO SUDESTE/CENTRO-OESTE																	
Térmicas Potência (MW)	Combustível	CVU (R$/MWh)	Inflexibilidade			Ordem de Mérito			Total Mérito e INFL.			Razão Elétrica			Total UTE		
			P	M	L	P	M	L	P	M	L	P	M	L	P	M	L
ATLAN_CSA (255)	Resíduos	0,00	150,8	150,8	150,8				150,8	150,8	150,8				150,8	150,8	150,8
CUIABA CC (529)	Gás	---															
W.ARJONA* (177)	Gás	---															
W.ARJONA O* (177)	Diesel	---															
ANGRA 2 (1350)	Nuclear	20,12	1350,0	1350,0	1350,0				1350,0	1350,0	1350,0				1350,0	1350,0	1350,0
ANGRA 1 (640)	Nuclear	31,17	640,0	640,0	640,0				640,0	640,0	640,0				640,0	640,0	640,0
NORTEFLU 1 (400)	Gás	98,80															
NORTEFLU 2 (100)	Gás	115,04															
O.PINTADA (50)	Biomassa	132,53															
UTE STA VI (41)	Biomassa	143,16															
PREDILECTA (5)	Biomassa	187,30															
NORTEFLU 3 (200)	Gás	219,20															
ATLANTICO (235)	Resíduos	230,62	218,7	218,7	218,7				218,7	218,7	218,7				218,7	218,7	218,7
ST.CRUZ 34 (436)	Óleo	310,41															
T.LAGOAS (350)	Gás	319,34															
TERMORIO (989)	Gás	381,73															
CUBATAO (216)	Gás	400,40															
BAIXADA FL (530)	Gás	429,07															
SANTA CRUZ (500)	GNL	434,42	349,1	349,1	349,1				349,1	349,1	349,1				349,1	349,1	349,1
SEROPEDICA (360)	Gás	469,38															
PIRAT.12 O (200)	Gás	470,34															
JUIZ DE FO (87)	Gás	522,96															
NPIRATINGA (572)	Gás	654,42															
LUIZORMELO (204)	GNL	675,50															
NORTEFLU 4 (127)	Gás	787,45															
UTE GNA I (1338)	Gás	849,89															
T.MACAE (929)	Gás	886,89															
TNORTE 2 (349)	Óleo	910,86															
CAMPOS (25)	Gás	978,10															
VIANA (175)	Óleo	1096,57															
IBIRITE (235)	Gás	1565,76															
KARKEY 013 (259)	Gás	1823,33															
KARKEY 019 (116)	Gás	1823,33															
DAIA (44)	Diesel	1832,82															
GOIANIA 2 (140)	Diesel	1933,04															
PORSUD II (78)	Gás	2048,20															
PORSUD I (116)	Gás	2063,51															
PALMEIR_GO (176)	Diesel	2250,46															
PAULINIA (16)	Gás	2618,13	15,7	15,7	15,7				15,7	15,7	15,7				15,7	15,7	15,7
XAVANTES (54)	Diesel	2639,39															
LORM_PCS (36)	Gás	2735,55	34,6	34,6	34,6				34,6	34,6	34,6				34,6	34,6	34,6
POVOACAO I (75)	Gás	2735,55	72,0	72,0	72,0				72,0	72,0	72,0				72,0	72,0	72,0
VIANA I (37)	Gás	2735,55	36,0	36,0	36,0				36,0	36,0	36,0				36,0	36,0	36,0
TOTAL SE/CO (12752)			2866,9	2866,9	2866,9	0,0	0,0	0,0	2866,9	2866,9	2866,9	0,0	0,0	0,0	2866,9	2866,9	2866,9

*Conforme Resolução Autorizativa ANEEL nº 10.422/2021, a UTE William Arjona pode operar com óleo diesel, como combustível alternativo.

O conteúdo desta publicação foi produzido pelo ONS com base em dados e informações de conhecimento público. É de responsabilidade exclusiva dos agentes e demais interessados a obtenção de outros dados e informações, a realização de análises, estudos e avaliações para fins de tomada de decisões, definição de estratégias de atuação, assunção de compromissos e obrigações e quaisquer outras finalidades, em qualquer tempo e sob qualquer condição. É proibida a reprodução ou utilização total ou parcial do presente sem a identificação da fonte.

REGIÃO SUL

Térmicas Potência (MW)	Combustível	CVU (R$/MWh)	Inflexibilidade			Ordem de Mérito			Total Mérito e INFL.			Razão Elétrica			Total UTE		
			P	M	L	P	M	L	P	M	L	P	M	L	P	M	L
ARAUCARIA (484)	Gás	---															
URUGUAIANA (640)	Gás	---															
PAMPA SUL (345)	Carvão	82,18															
SAO SEPE (8)	Biomassa	103,39	7,0	7,0	7,0				7,0	7,0	7,0				7,0	7,0	7,0
CANDIOTA_3 (350)	Carvão	103,75															
J.LACER. C (363)	Carvão	285,18	200,0	200,0	200,0				200,0	200,0	200,0				200,0	200,0	200,0
FIGUEIRA (20)	Carvão	330,64	18,0	18,0	18,0				18,0	18,0	18,0				18,0	18,0	18,0
J.LACER. B (262)	Carvão	331,67															
J.LAC. A2 (132)	Carvão	333,15															
MADEIRA (4)	Biomassa	370,99	2,0	2,0	2,0				2,0	2,0	2,0				2,0	2,0	2,0
J.LAC. A1 (100)	Carvão	392,82															
B.BONITA I (10)	Gás	650,00	3,7	3,7	3,7				3,7	3,7	3,7				3,7	3,7	3,7
CANOAS (249)	Diesel	698,14															
TOTAL SUL (2967)			230,7	230,7	230,7	0,0	0,0	0,0	230,7	230,7	230,7	0,0	0,0	0,0	230,7	230,7	230,7

REGIÃO NORDESTE

Térmicas Potência (MW)	Combustível	CVU (R$/MWh)	Inflexibilidade			Ordem de Mérito			Total Mérito e INFL.			Razão Elétrica			Total UTE		
			P	M	L	P	M	L	P	M	L	P	M	L	P	M	L
ERB CANDEI (17)	Biomassa	103,47															
PROSPERIDA (28)	Gás	195,14															
TERMOPE (533)	Gás	236,93															
FORTALEZA (327)	Gás	277,36															
T.BAHIA (186)	Gás	374,87															
PSERGIPE I (1593)	GNL	399,04															
VALE ACU (368)	Gás	450,86															
TERMOCEARA (223)	Gás	481,56															
SYKUE I (30)	Biomassa	510,12															
P.PECEM2 (365)	Carvão	640,82															
P.PECEM1 (720)	Carvão	651,94															
PERNAMBU_3 (201)	Óleo	945,42															
MARACANAU (168)	Óleo	1066,59															
TERMOCABO (50)	Óleo	1083,12															
TERMONE (171)	Óleo	1087,17															
TERMOPB (171)	Óleo	1087,17															
CAMPINA_GR (169)	Óleo	1096,59															
SUAPE II (381)	Óleo	1121,15															
GLOBAL I (149)	Óleo	1242,43															
GLOBAL II (149)	Óleo	1242,43															
CURUMIM (31)	Óleo	1258,47															
APOENA (147)	Óleo	1849,76															
GUARANI (150)	Óleo	1849,76															
PETROLINA (136)	Óleo	2029,44															
POTIGUAR_3 (66)	Diesel	3020,76															
POTIGUAR (53)	Diesel	3020,80															
PAU FERRO (94)	Diesel	3372,53															
TERMOMANAU (143)	Diesel	3372,53															
TOTAL NE (6819)			0,0	0,0	0,0	0,0	0,0	0,0	0,0	0,0	0,0	0,0	0,0	0,0	0,0	0,0	0,0

REGIÃO NORTE

Térmicas Potência (MW)	Combustível	CVU (R$/MWh)	Inflexibilidade			Ordem de Mérito			Total Mérito e INFL.			Razão Elétrica			Total UTE		
			P	M	L	P	M	L	P	M	L	P	M	L	P	M	L
C. ROCHA (85)	Gás	0,00	65,0	65,0	65,0				65,0	65,0	65,0				65,0	65,0	65,0
JARAQUI (75)	Gás	0,00	63,0	63,0	63,0				63,0	63,0	63,0				63,0	63,0	63,0
MANAUARA (67)	Gás	0,00	64,0	64,0	64,0				64,0	64,0	64,0				64,0	64,0	64,0
PONTA NEGR (73)	Gás	0,00	64,0	64,0	64,0				64,0	64,0	64,0				64,0	64,0	64,0
TAMBAQUI (93)	Gás	0,00	63,0	63,0	63,0				63,0	63,0	63,0				63,0	63,0	63,0
MARANHAO3 (519)	Gás	101,00	150,0	150,0	150,0				150,0	150,0	150,0				150,0	150,0	150,0
PARNAIB_IV (56)	Gás	151,69	20,0	20,0	20,0				20,0	20,0	20,0				20,0	20,0	20,0
APARECIDA (166)	Gás	189,02	75,0	75,0	75,0				75,0	75,0	75,0				75,0	75,0	75,0
UTE MAUA 3 (591)	Gás	189,02	264,0	264,0	264,0				264,0	264,0	264,0				264,0	264,0	264,0
PARNAIBA_V (386)	Vapor	205,21	140,0	140,0	140,0				140,0	140,0	140,0				140,0	140,0	140,0
N.VEN2_L22 (27)	Gás	273,69	12,0	12,0	12,0				12,0	12,0	12,0				12,0	12,0	12,0
N.VEN2_L7 (151)	Gás	273,69	45,0	45,0	45,0				45,0	45,0	45,0				45,0	45,0	45,0
N.VENECIA2 (270)	Gás	273,69															
MARAN_VL_7 (336)	Gás	396,82	130,0	130,0	130,0				130,0	130,0	130,0				130,0	130,0	130,0
MARANHAO V (338)	Gás	396,82															
MARANHAOIV (338)	Gás	396,82															
MARANIVL_7 (336)	Gás	396,82	130,0	130,0	130,0				130,0	130,0	130,0				130,0	130,0	130,0
MARAN_VL22 (1)	Gás	396,83	1,0	1,0	1,0				1,0	1,0	1,0				1,0	1,0	1,0
MARANIVL22 (1)	Gás	396,83	1,0	1,0	1,0				1,0	1,0	1,0				1,0	1,0	1,0
P. ITAQUI (360)	Carvão	631,92															
GERAMAR1 (166)	Óleo	1096,55															
GERAMAR2 (166)	Óleo	1096,55															
TOTAL NORTE (4603)			1287,0	1287,0	1287,0	0,0	0,0	0,0	1287,0	1287,0	1287,0	0,0	0,0	0,0	1287,0	1287,0	1287,0

O conteúdo desta publicação foi produzido pelo ONS com base em dados e informações de conhecimento público. É de responsabilidade exclusiva dos agentes e demais interessados a obtenção de outros dados e informações, a realização de análises, estudos e avaliações para fins de tomada de decisões, definição de estratégias de atuação, assunção de compromissos e obrigações e quaisquer outras finalidades, em qualquer tempo e sob qualquer condição. É proibida a reprodução ou utilização total ou parcial do presente sem a identificação da fonte.